



MONITORUL OFICIAL

AL

ROMÂNIEI

Anul 183 (XXVII) — Nr. 647

PARTEA I
LEGI, DECRETE, HOTĂRĂRI ȘI ALTE ACTE

Miercuri, 26 august 2015

SUMAR

<u>Nr.</u>		<u>Pagina</u>
	DECIZII ALE CAMEREI DEPUTAȚILOR	
11.	— Decizie privind convocarea Camerei Deputaților în sesiune ordinară	2
	HOTĂRĂRI ALE GUVERNULUI ROMÂNIEI	
664.	— Hotărâre privind scoaterea din baza materială destinată activității de reprezentare și protocol a unui imobil aflat în proprietatea publică a statului și în administrarea Regiei Autonome „Administrația Patrimoniului Protocolului de Stat” și darea acestuia în folosința gratuită a Patriarhiei Române	2–3
675.	— Hotărâre pentru modificarea Regulamentului de organizare și funcționare a Comisiei Naționale pentru Controlul Activităților Nucleare, aprobat prin Hotărârea Guvernului nr. 1.627/2003	4–5
	ACTE ALE ORGANELOR DE SPECIALITATE ALE ADMINISTRAȚIEI PUBLICE CENTRALE	
807/929/1.503.	— Ordin al ministrului economiei, comerțului și turismului, al ministrului finanțelor publice și al ministrului muncii, familiei, protecției sociale și persoanelor vârstnice privind aprobarea bugetului de venituri și cheltuieli pe anul 2015 pentru Societatea METROM — S.A. Brașov — filiala Companiei Naționale ROMARM — S.A. București	6–8
861/948/1.585.	— Ordin al ministrului economiei, comerțului și turismului, al ministrului finanțelor publice și al ministrului muncii, familiei, protecției sociale și persoanelor vârstnice privind aprobarea bugetului de venituri și cheltuieli pe anul 2015 pentru Societatea TOHAN — S.A. — filiala Companiei Naționale ROMARM — S.A. București	9–11
863/941/1.584.	— Ordin al ministrului economiei, comerțului și turismului, al ministrului finanțelor publice și al ministrului muncii, familiei, protecției sociale și persoanelor vârstnice privind aprobarea bugetului de venituri și cheltuieli pe anul 2015 pentru Societatea ROSIAMIN — S.A. — filiala Companiei Naționale a Cuprului, Aurului și Fierului MINVEST — S.A. Deva	12–14
2.203.	— Ordin al președintelui Agenției Naționale de Administrare Fiscală pentru aprobarea Procedurii privind recalcularea bazei impozabile pentru veniturile realizate de persoanele fizice din cedarea folosinței bunurilor, în vederea acordării deductibilității contribuției de asigurări sociale de sănătate	15–16

DECIZII ALE CAMEREI DEPUTAȚILOR

PARLAMENTUL ROMÂNIEI
CAMERA DEPUTAȚILOR

DECIZIE

privind convocarea Camerei Deputaților în sesiune ordinară

În temeiul dispozițiilor art. 66 alin. (1) și (3) din Constituția României, republicată,

Camera Deputaților este convocată în cea de-a doua sesiune ordinară a anului 2015, în ziua de marți, 1 septembrie 2015, ora 16,00.

PREȘEDINTELE CAMEREI DEPUTAȚILOR
VALERIU-ȘTEFAN ZGONEA

București, 26 august 2015.

Nr. 11.

HOTĂRÂRI ALE GUVERNULUI ROMÂNIEI

GUVERNUL ROMÂNIEI

HOTĂRÂRE

privind scoaterea din baza materială destinată activității de reprezentare și protocol a unui imobil aflat în proprietatea publică a statului și în administrarea Regiei Autonome „Administrația Patrimoniului Protocolului de Stat” și darea acestuia în folosința gratuită a Patriarhiei Române

În temeiul art. 108 din Constituția României, republicată, al art. 861 alin. (3) și art. 874 din Legea nr. 287/2009 privind Codul civil, republicată, cu modificările ulterioare, al art. II alin. (4) din Ordonanța de urgență a Guvernului nr. 24/2013 pentru modificarea Ordonanței Guvernului nr. 19/2002 privind unele măsuri pentru constituirea și utilizarea fondului locativ de protocol, proprietate publică a statului, și pentru vânzarea unor imobile, proprietate privată a statului, aflate în administrarea Regiei Autonome „Administrația Patrimoniului Protocolului de Stat”, aprobată cu completări prin Legea nr. 231/2013, cu modificările și completările ulterioare,

Guvernul României adoptă prezenta hotărâre.

Art. 1. — Se aprobă scoaterea din baza materială destinată activității de reprezentare și protocol a unui imobil aflat în proprietatea publică a statului și în administrarea Regiei Autonome „Administrația Patrimoniului Protocolului de Stat”, având datele de identificare prevăzute în anexa care face parte integrantă din prezenta hotărâre.

Art. 2. — Nr. crt. 10 din anexa nr. 2 „Lista bunurilor mobile și imobile care fac parte din baza materială destinată activității de reprezentare și protocol” din Ordonanța de urgență a Guvernului nr. 24/2013 pentru modificarea Ordonanței Guvernului nr. 19/2002 privind unele măsuri pentru constituirea și utilizarea fondului locativ de protocol, proprietate publică a statului, și pentru vânzarea unor imobile, proprietate privată a statului, aflate în administrarea Regiei Autonome „Administrația Patrimoniului Protocolului de Stat”, publicată în Monitorul Oficial al României, Partea I, nr. 208 din 12 aprilie 2013, aprobată cu completări prin Legea nr. 231/2013, cu modificările și completările ulterioare, se modifică după cum urmează:

Nr. crt.	Imobilul
„10.	Complex Palat Snagov, compus din palat, anexe poartă și terenul aferent în suprafață de 252.790,00 mp, fără Clădirea Belvedere, din Snagov, județul Ilfov — parțial”

Art. 3. — (1) Se aprobă darea în folosință gratuită către Patriarhia Română, pe o perioadă de 49 de ani, a imobilului prevăzut la art. 1, în vederea amenajării unui paraclis patriarhal.

(2) Pe durata existenței dreptului de folosință gratuită, Patriarhia Română va achita către Regia Autonomă „Administrația Patrimoniului Protocolului de Stat” contravaloarea cheltuielilor cu întreținerea imobilului, a utilităților, precum și a altor servicii solicitate de către aceasta.

Art. 4. — (1) Predarea-preluarea imobilului prevăzut la art. 1 se face pe bază de protocol încheiat între părțile interesate, în termen de 60 de zile de la intrarea în vigoare a prezentei hotărâri.

(2) Protocolul prevăzut la alin. (1) va cuprinde și obligațiile ce revin Patriarhiei Române în legătură cu folosința imobilului transmis.

PRIM-MINISTRU
VICTOR-VIOREL PONTA

Contrasemnează:
Secretarul general al Guvernului,
Ion Moraru
Ministrul finanțelor publice,
Eugen Orlando Teodorovici

București, 19 august 2015.
Nr. 664.

ANEXĂ

DATELE DE IDENTIFICARE

ale imobilului proprietate publică a statului, aflat în administrarea Regiei Autonome „Administrația Patrimoniului Protocolului de Stat”, care se atribuie în folosință gratuită către Patriarhia Română

Nr. crt.	Denumirea și adresa imobilului	Nr. inv. MFP, Cod de clasificare	Caracteristicile tehnice ale imobilului
1.	Clădirea Belvedere din incinta Complexului Palat Snagov, comuna Snagov, județul Ilfov	cod de clasificare 8.28.11 nr. 20359 (parțial)	Clădirea Belvedere Regim de înălțime — parter An construcție — 1984 Corp C3 — Sc = 179 mp Corp C4 — Sc = 318 mp Corp C5 — Sc = 293 mp CF 101328 — parțial

GUVERNUL ROMÂNIEI

HOTĂRÂRE
pentru modificarea Regulamentului
de organizare și funcționare a Comisiei Naționale
pentru Controlul Activităților Nucleare, aprobat
prin Hotărârea Guvernului nr. 1.627/2003

În temeiul art. 108 din Constituția României, republicată,

Guvernul României adoptă prezenta hotărâre.

Art. I. — Regulamentul de organizare și funcționare a Comisiei Naționale pentru Controlul Activităților Nucleare, aprobat prin Hotărârea Guvernului nr. 1.627/2003, publicată în Monitorul Oficial al României, Partea I, nr. 69 din 27 ianuarie 2004, cu modificările și completările ulterioare, se modifică după cum urmează:

1. La articolul 1, alineatul (3) va avea următorul cuprins:

„(3) Sediul principal al CNCAN se află în municipiul București, Bd. Libertății nr. 14, sectorul 5, iar sediul secundar se află în municipiul București, str. Locotenent Zalic nr. 4, sectorul 6.”

2. Articolul 52 va avea următorul cuprins:

„Art. 52. — (1) Se constituie Centrul operativ pentru situații de urgență ca structură tehnico-operativă de specialitate cu activitate permanentă, în directă subordine a președintelui.

(2) Centrul operativ pentru situații de urgență are atribuții și funcții de sprijin complexe în prevenirea și gestionarea situațiilor de urgență și îndeplinește funcțiile prevăzute la art. 13 alin. (3) din Ordonanța de urgență a Guvernului nr. 21/2004 privind Sistemul Național de Management al Situațiilor de Urgență, aprobată cu modificări și completări prin Legea nr. 15/2005, cu modificările și completările ulterioare.

(3) Centrul operativ pentru situații de urgență își desfășoară activitatea în sediul din municipiul București, str. Locotenent Zalic nr. 4, sectorul 6.”

3. La articolul 9, alineatul (3) va avea următorul cuprins:

„(3) Numărul maxim de posturi pentru aparatul propriu este de 103, exclusiv președintele.”

4. Anexa nr. 1 „Structura organizatorică a Comisiei Naționale pentru Controlul Activităților Nucleare” se modifică și se înlocuiește cu anexa care face parte integrantă din prezenta hotărâre.

Art. II. — Încadrarea personalului în numărul maxim de posturi se face cu respectarea regimului juridic aplicabil fiecărei categorii de personal, prin ordin al președintelui, în limita bugetului aprobat.

Art. III. — Hotărârea Guvernului nr. 1.627/2003 privind aprobarea Regulamentului de organizare și funcționare a Comisiei Naționale pentru Controlul Activităților Nucleare, publicată în Monitorul Oficial al României, Partea I, nr. 69 din 27 ianuarie 2004, cu modificările și completările ulterioare, precum și cu modificările aduse prin prezenta hotărâre, se va republica, dându-se textelor o nouă numerotare.

PRIM-MINISTRU
VICTOR-VIOREL PONTA

Contrasemnează:
Secretarul general al Guvernului,
Ion Moraru
Șeful Cancelariei Primului-Ministru,
Vlad Ștefan Stoica
p. Președintele Comisiei Naționale
pentru Controlul Activităților Nucleare,
Cantemir Ciurea-Ercău
Ministrul finanțelor publice,
Eugen Orlando Teodorovici
Ministrul muncii, familiei, protecției
sociale și persoanelor vârstnice,
Rovana Plumb

București, 19 august 2015.
Nr. 675.

**STRUCTURA ORGANIZATORICĂ
a Comisiei Naționale pentru Controlul Activităților Nucleare**

Total posturi: 103,
cu excepția demnitarului

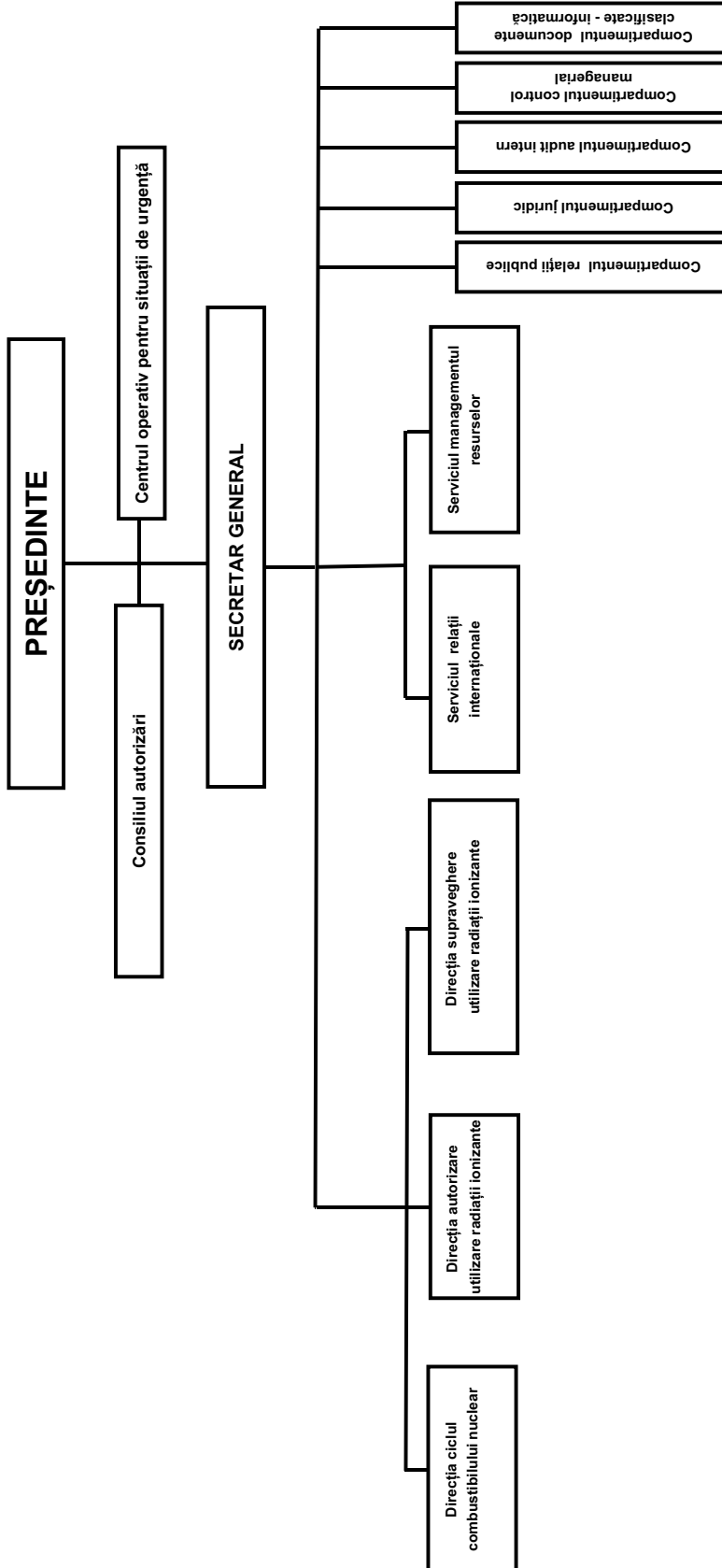

*) Anexa este reprodusă în facsimil.

ACTE ALE ORGANELOR DE SPECIALITATE ALE ADMINISTRAȚIEI PUBLICE CENTRALE

MINISTERUL
ECONOMIEI,
COMERȚULUI
ȘI TURISMULUI
Nr. 807 din 29 iunie 2015

MINISTERUL
FINANȚELOR PUBLICE
Nr. 929 din 11 august 2015

MINISTERUL MUNCII,
FAMILIEI, PROTECȚIEI
SOCIALE
ȘI PERSOANELOR
VÂRSTNICE
Nr. 1.503 din 13 iulie 2015

ORDIN

privind aprobarea bugetului de venituri și cheltuieli pe anul 2015 pentru Societatea METROM — S.A. Brașov — filiala Companiei Naționale ROMARM — S.A. București

Având în vedere prevederile art. 4 alin. (1) lit. b) din Ordonanța Guvernului nr. 26/2013 privind întărirea disciplinei financiare la nivelul unor operatori economici la care statul sau unitățile administrativ-teritoriale sunt acționari unici ori majoritari sau dețin direct ori indirect o participație majoritară, aprobată cu completări prin Legea nr. 47/2014, cu modificările și completările ulterioare,

în temeiul prevederilor art. 9 alin. (6) din Hotărârea Guvernului nr. 47/2013 privind organizarea și funcționarea Ministerului Economiei, Comerțului și Turismului, cu modificările și completările ulterioare, ale art. 10 alin. (4) din Hotărârea Guvernului nr. 34/2009 privind organizarea și funcționarea Ministerului Finanțelor Publice, cu modificările și completările ulterioare, și ale art. 18 alin. (3) din Hotărârea Guvernului nr. 344/2014 privind organizarea și funcționarea Ministerului Muncii, Familiei, Protecției Sociale și Persoanelor Vârstnice, precum și pentru modificarea unor acte normative, cu modificările și completările ulterioare,

ministrul economiei, comerțului și turismului, ministrul finanțelor publice și ministrul muncii, familiei, protecției sociale și persoanelor vârstnice emit următorul ordin:

Art. 1. — Se aprobă bugetul de venituri și cheltuieli pe anul 2015 pentru Societatea METROM — S.A. Brașov — filiala Companiei Naționale ROMARM — S.A. București, prevăzut în anexa care face parte integrantă din prezentul ordin.

Art. 2. — Prezentul ordin se publică în Monitorul Oficial al României, Partea I.

p. Ministrul economiei,
comerțului și turismului,
Maricel Popa,
secretar de stat

p. Ministrul finanțelor
publice,
Enache Jiru,
secretar de stat

Ministrul muncii, familiei,
protecției sociale
și persoanelor vârstnice,
Rovana Plumb

ANEXĂ*)

MINISTERUL ECONOMIEI, COMERȚULUI ȘI TURISMULUI
 Compania Națională ROMARM — S.A. București
 Filiala Societatea METROM — S.A. Brașov
 Cod unic de înregistrare: RO 14531223

**BUGETUL DE VENITURI ȘI CHELTUIELI
 pe anul 2015**

– mii lei –

		INDICATORI	Nr. rd.	Propuneri an curent 2015
0	1	2	3	4
I.		VENITURI TOTALE (Rd.1=Rd.2+Rd.5+Rd.6)	1	22.077
	1	Venituri totale din exploatare, din care:	2	22.017
		a) subvenții, cf. prevederilor legale în vigoare	3	
		b) transferuri, cf. prevederilor legale în vigoare	4	
	2	Venituri financiare	5	60
	3	Venituri extraordinare	6	
II		CHELTUIELI TOTALE (Rd.7=Rd.8+Rd.20+Rd.21)	7	22.077
	1	Cheltuieli de exploatare, din care:	8	21.927
		A. cheltuieli cu bunuri si servicii	9	14.817
		B. cheltuieli cu impozite, taxe si varsaminte asimilate	10	304
		C. cheltuieli cu personalul, din care:	11	3.711
		C0 Cheltuieli de natură salarială(Rd.13+Rd.14)	12	2.165
		C1 ch. cu salariile	13	2.123
		C2 bonusuri	14	42
		C3 alte cheltuieli cu personalul, din care:	15	820
		cheltuieli cu plati compensatorii aferente disponibilizarilor de personal	16	0
		C4 Cheltuieli aferente contractului de mandat si a altor organe de conducere si control, comisii si comitete	17	166
		C5 cheltuieli cu asigurările și protecția socială, fondurile speciale și alte obligații legale	18	560
		D. alte cheltuieli de exploatare	19	3.095
	2	Cheltuieli financiare	20	150
	3	Cheltuieli extraordinare	21	
III		REZULTATUL BRUT (profit/pierdere)	22	0
IV		IMPOZIT PE PROFIT	23	0
V		PROFITUL CONTABIL RĂMAS DUPĂ DEDUCEREA IMPOZITULUI PE PROFIT, din care:	24	0
	1	Rezerve legale	25	0
	2	Alte rezerve reprezentând facilități fiscale prevăzute de lege	26	
	3	Acoperirea pierderilor contabile din anii precedenți	27	0
	4	Constituirea surselor proprii de finanțare pentru proiectele cofinanțate din împrumuturi externe, precum și pentru constituirea surselor necesare rambursării ratelor de capital, plății dobânzilor, comisioanelor și altor costuri aferente acestor împrumuturi	28	
	5	Alte repartizări prevăzute de lege	29	
	6	Profitul contabil rămas după deducerea sumelor de la Rd. 25, 26, 27, 28, 29	30	

*) Anexa este reprodusă în facsimil.

		INDICATORI	Nr. rd.	Propuneri an curent 2015
0	1	2	3	4
	7	Participarea salariaților la profit în limita a 10% din profitul net, dar nu mai mult de nivelul unui salariu de bază mediu lunar realizat la nivelul operatorului economic în exercițiul financiar de referință	31	
	8	Minimum 50% vărsăminte la bugetul de stat sau local în cazul regiilor autonome, ori dividende cuvenite acționarilor, în cazul societăților/ companiilor naționale și societăților cu capital integral sau majoritar de stat, din care:	32	0
	a)	- dividende cuvenite bugetului de stat	33	
	b)	- dividende cuvenite bugetului local	33a	
	c)	- dividende cuvenite altor acționari	34	
	9	Profitul nerepartizat pe destinațiile prevăzute la Rd.31 - Rd.32 se repartizează la alte rezerve și constituie sursă proprie de finanțare	35	0
VI		VENITURI DIN FONDURI EUROPENE	36	
VII		CHELTUIELI ELIGIBILE DIN FONDURI EUROPENE, din care	37	
	a)	cheltuieli materiale	38	
	b)	cheltuieli cu salariile	39	
	c)	cheltuieli privind prestarile de servicii	40	
	d)	cheltuieli cu reclama si publicitate	41	
	e)	alte cheltuieli	42	
VIII		SURSE DE FINANȚARE A INVESTIȚIILOR, din care:	43	800
	1	Alocații de la buget	44	
		alocații bugetare aferente plății angajamentelor din anii anteriori	45	
IX		CHELTUIELI PENTRU INVESTIȚII	46	800
X		DATE DE FUNDAMENTARE	47	
	1	Nr. de personal prognozat la finele anului	48	128
	2	Nr.mediu de salariați total	49	111
	3	Castigul mediu lunar pe salariat (lei/persoană) determinat pe baza cheltuielilor de natură salarială * (Rd.12/Rd.49)/12*1000	50	2.098
	4	Castigul mediu lunar pe salariat determinat pe baza cheltuielilor cu salariile (lei/persoană) (Rd.13/Rd.49)/12*1000	51	2.057
	5	Productivitatea muncii în unități valorice pe total personal mediu (mii lei/persoană) (Rd.2/Rd.49)	52	248
	6	Productivitatea muncii în unități fizice pe total personal mediu (cantitate produse finite/ persoană)	53	
	7	Cheltuieli totale la 1000 lei venituri totale (Rd.7/Rd.1)x1000	54	1.000
	8	Plăți restante	55	32.500
	9	Creanțe restante	56	1.000

*) Rd. 50 = Rd. 155 din Anexa de fundamentare nr. 2

MINISTERUL
ECONOMIEI,
COMERȚULUI
ȘI TURISMULUI
Nr. 861 din 14 iulie 2015

MINISTERUL
FINANȚELOR PUBLICE
Nr. 948 din 14 august 2015

MINISTERUL MUNCII,
FAMILIEI, PROTECȚIEI
SOCIALE ȘI
PERSOANELOR
VÂRSTNICE
Nr. 1.585 din 27 iulie 2015

ORDIN

privind aprobarea bugetului de venituri și cheltuieli pe anul 2015 pentru Societatea TOHAN — S.A. — filiala Companiei Naționale ROMARM — S.A. București

Având în vedere prevederile art. 4 alin. (1) lit. b) din Ordonanța Guvernului nr. 26/2013 privind întărirea disciplinei financiare la nivelul unor operatori economici la care statul sau unitățile administrativ-teritoriale sunt acționari unici ori majoritari sau dețin direct ori indirect o participație majoritară, aprobată cu completări prin Legea nr. 47/2014, cu modificările și completările ulterioare,

în temeiul prevederilor art. 9 alin. (6) din Hotărârea Guvernului nr. 47/2013 privind organizarea și funcționarea Ministerului Economiei, Comerțului și Turismului, cu modificările și completările ulterioare, ale art. 10 alin. (4) din Hotărârea Guvernului nr. 34/2009 privind organizarea și funcționarea Ministerului Finanțelor Publice, cu modificările și completările ulterioare, și ale art. 18 alin. (3) din Hotărârea Guvernului nr. 344/2014 privind organizarea și funcționarea Ministerului Muncii, Familiei, Protecției Sociale și Persoanelor Vârstnice, precum și pentru modificarea unor acte normative, cu modificările și completările ulterioare,

ministrul economiei, comerțului și turismului, ministrul finanțelor publice și ministrul muncii, familiei, protecției sociale și persoanelor vârstnice emit următorul ordin:

Art. 1. — Se aprobă bugetul de venituri și cheltuieli pe anul 2015 pentru Societatea TOHAN — S.A. — filiala Companiei Naționale ROMARM — S.A. București, prevăzut în anexa care face parte integrantă din prezentul ordin.

Art. 2. — Prezentul ordin se publică în Monitorul Oficial al României, Partea I.

Ministrul economiei,
comerțului și turismului,
Mihai Tudose

p. Ministrul finanțelor
publice,
Enache Jiru,
secretar de stat

Ministrul muncii, familiei,
protecției sociale și
persoanelor vârstnice,
Rovana Plumb

MINISTERUL ECONOMIEI, COMERȚULUI ȘI TURISMULUI
 Compania Națională ROMARM — S.A. București — filiala Societatea TOHAN — S.A.
 Brașov, Zărnești, str. Aleea Uzinei nr. 1
 Cod unic de înregistrare: RO 13652413

**BUGETUL DE VENITURI ȘI CHELTUIELI
 pe anul 2015**

– mii lei –

		INDICATORI	Nr. rd.	Propuneri an curent 2015
0	1	2	3	4
I.		VENITURI TOTALE (Rd.1=Rd.2+Rd.5+Rd.6)	1	28.254
	1	Venituri totale din exploatare, din care:	2	27.354
		a) subvenții, cf. prevederilor legale în vigoare	3	
		b) transferuri, cf. prevederilor legale în vigoare	4	30
	2	Venituri financiare	5	900
	3	Venituri extraordinare	6	
II		CHELTUIELI TOTALE (Rd.7=Rd.8+Rd.20+Rd.21)**	7	27.904
	1	Cheltuieli de exploatare**, din care:	8	27.344
		A. cheltuieli cu bunuri si servicii	9	10.357
		B. cheltuieli cu impozite, taxe si varsaminte asimilate	10	365
		C. cheltuieli cu personalul, din care:	11	14.464
		C0 Cheltuieli de natură salarială(Rd.13+Rd.14)	12	7.627
		C1 ch. cu salariile	13	6.522
		C2 bonusuri	14	1.105
		C3 alte cheltuieli cu personalul, din care:	15	4.442
		cheltuieli cu plati compensatorii aferente disponibilizarilor de personal	16	0
		C4 Cheltuieli aferente contractului de mandat si a altor organe de conducere si control, comisii si comitete	17	202
		C5 cheltuieli cu asigurările și protecția socială, fondurile speciale și alte obligații legale	18	2.192
		D. alte cheltuieli de exploatare	19	2.158
	2	Cheltuieli financiare	20	560
	3	Cheltuieli extraordinare	21	
III		REZULTATUL BRUT (profit/pierdere)	22	350
IV		IMPOZIT PE PROFIT	23	165
V		PROFITUL CONTABIL RĂMAS DUPĂ DEDUCEREA IMPOZITULUI PE PROFIT, din care:	24	185
	1	Rezerve legale	25	9
	2	Alte rezerve reprezentând facilități fiscale prevăzute de lege	26	150
	3	Acoperirea pierderilor contabile din anii precedenți	27	26
	4	Constituirea surselor proprii de finanțare pentru proiectele cofinanțate din împrumuturi externe, precum și pentru constituirea surselor necesare rambursării ratelor de capital, plății dobânzilor, comisioanelor și altor costuri aferente acestor împrumuturi	28	
	5	Alte repartizări prevăzute de lege	29	
	6	Profitul contabil rămas după deducerea sumelor de la Rd. 25, 26, 27, 28, 29	30	
	7	Participarea salariaților la profit în limita a 10% din profitul net, dar nu mai mult de nivelul unui salariu de bază mediu lunar realizat la nivelul operatorului economic în exercițiul financiar de referință	31	

*) Anexa este reprodusă în facsimil.

		INDICATORI	Nr. rd.	Propuneri an curent 2015
0	1	2	3	4
	8	Minimum 50% vărsăminte la bugetul de stat sau local în cazul regiilor autonome, ori dividende convenite acționarilor, în cazul societăților/ companiilor naționale și societăților cu capital integral sau majoritar de stat, din care:	32	0
	a)	- dividende convenite bugetului de stat	33	
	b)	- dividende convenite bugetului local	33a	
	c)	- dividende convenite altor acționari	34	
	9	Profitul nerepartizat pe destinațiile prevăzute la Rd.31 - Rd.32 se repartizează la alte rezerve și constituie sursă proprie de finanțare	35	0
VI		VENITURI DIN FONDURI EUROPENE	36	
VII		CHELTUIELI ELIGIBILE DIN FONDURI EUROPENE, din care	37	
	a)	cheltuieli materiale	38	
	b)	cheltuieli cu salariile	39	
	c)	cheltuieli privind prestarile de servicii	40	
	d)	cheltuieli cu reclama si publicitate	41	
	e)	alte cheltuieli	42	
VIII		SURSE DE FINANȚARE A INVESTIȚIILOR, din care:	43	1.500
	1	Alocații de la buget	44	
		alocații bugetare aferente plății angajamentelor din anii anteriori	45	
IX		CHELTUIELI PENTRU INVESTIȚII	46	1.500
X		DATE DE FUNDAMENTARE	47	
	1	Nr. de personal prognozat la finele anului	48	475
	2	Nr.mediu de salariați total	49	481
	3	Castigul mediu lunar pe salariat (lei/persoană) determinat pe baza cheltuielilor de natură salarială * (Rd.12/Rd.49)/12*1000	50	1.870
	4	Castigul mediu lunar pe salariat determinat pe baza cheltuielilor cu salariile (lei/persoană) (Rd.13/Rd.49)/12*1000	51	1.627
	5	Productivitatea muncii în unități valorice pe total personal mediu (mii lei/persoană) (Rd.2/Rd.49)	52	71
	6	Productivitatea muncii în unități fizice pe total personal mediu (cantitate produse finite/ persoană)	53	
	7	Cheltuieli totale la 1000 lei venituri totale (Rd.7/Rd.1)x1000	54	986
	8	Plăți restante	55	1.000
	9	Creanțe restante	56	68

*) Rd. 50 = Rd. 155 din Anexa de fundamentare nr. 2

MINISTERUL
ECONOMIEI,
COMERȚULUI
ȘI TURISMULUI
Nr. 863 din 14 iulie 2015

MINISTERUL
FINANȚELOR PUBLICE
Nr. 941 din 13 august 2015

MINISTERUL MUNCII,
FAMILIEI, PROTECȚIEI
SOCIALE ȘI
PERSOANELOR
VÂRSTNICE
Nr. 1.584 din 27 iulie 2015

ORDIN

privind aprobarea bugetului de venituri și cheltuieli pe anul 2015 pentru Societatea ROSIAMIN — S.A. — filiala Companiei Naționale a Cuprului, Aurului și Fierului MINVEST — S.A. Deva

Având în vedere prevederile art. 4 alin. (1) lit. b) din Ordonanța Guvernului nr. 26/2013 privind întărirea disciplinei financiare la nivelul unor operatori economici la care statul sau unitățile administrativ-teritoriale sunt acționari unici ori majoritari sau dețin direct ori indirect o participație majoritară, aprobată cu completări prin Legea nr. 47/2014, cu modificările și completările ulterioare,

în temeiul prevederilor art. 9 alin. (6) din Hotărârea Guvernului nr. 47/2013 privind organizarea și funcționarea Ministerului Economiei, Comerțului și Turismului, cu modificările și completările ulterioare, ale art. 10 alin. (4) din Hotărârea Guvernului nr. 34/2009 privind organizarea și funcționarea Ministerului Finanțelor Publice, cu modificările și completările ulterioare, și ale art. 18 alin. (3) din Hotărârea Guvernului nr. 344/2014 privind organizarea și funcționarea Ministerului Muncii, Familiei, Protecției Sociale și Persoanelor Vârstnice, precum și pentru modificarea unor acte normative, cu modificările și completările ulterioare,

ministrul economiei, comerțului și turismului, ministrul finanțelor publice și ministrul muncii, familiei, protecției sociale și persoanelor vârstnice emit următorul ordin:

Art. 1. — Se aprobă bugetul de venituri și cheltuieli pe anul 2015 pentru Societatea ROSIAMIN — S.A. — filiala Companiei Naționale a Cuprului, Aurului și Fierului MINVEST — S.A. Deva, prevăzut în anexa care face parte integrantă din prezentul ordin.

Art. 2. — Prezentul ordin se publică în Monitorul Oficial al României, Partea I.

Ministrul economiei,
comerțului și turismului,
Mihai Tudose

p. Ministrul finanțelor
publice,
Enache Jiru,
secretar de stat

Ministrul muncii, familiei,
protecției sociale și
persoanelor vârstnice,
Rovana Plumb

ANEXĂ*)

MINISTERUL ECONOMIEI, COMERȚULUI ȘI TURISMULUI
 Compania Națională a Cuprului, Aurului și Fierului MINVEST — S.A. Deva
 Filiala ROSIAMIN — S.A.
 Str. Minei nr. 1, Roșia Montană, județul Alba
 Cod unic de înregistrare: RO 4330648

**BUGETUL DE VENITURI ȘI CHELTUIELI
 pe anul 2015**

– mii lei –

		INDICATORI	Nr. rd.	Propuneri an curent 2015
0	1	2	3	4
I.		VENITURI TOTALE (Rd.1=Rd.2+Rd.5+Rd.6)	1	140
	1	Venituri totale din exploatare, din care:	2	140
	a)	subvenții, cf. prevederilor legale în vigoare	3	
	b)	transferuri, cf. prevederilor legale în vigoare	4	
	2	Venituri financiare	5	
	3	Venituri extraordinare	6	
II		CHELTUIELI TOTALE (Rd.7=Rd.8+Rd.20+Rd.21)	7	120
	1	Cheltuieli de exploatare, din care:	8	120
	A.	cheltuieli cu bunuri si servicii	9	19
	B.	cheltuieli cu impozite, taxe si varsaminte asimilate	10	
	C.	cheltuieli cu personalul, din care:	11	95
	C0	Cheltuieli de natură salarială(Rd.13+Rd.14)	12	40
	C1	ch. cu salariile	13	40
	C2	bonusuri	14	
	C3	alte cheltuieli cu personalul, din care:	15	
		cheltuieli cu plati compensatorii aferente disponibilizarilor de personal	16	
	C4	Cheltuieli aferente contractului de mandat si a altor organe de conducere si control, comisii si comitete	17	
	C5	cheltuieli cu asigurarile și protecția socială, fondurile speciale și alte obligații legale	18	19
	D.	alte cheltuieli de exploatare	19	6
	2	Cheltuieli financiare	20	
	3	Cheltuieli extraordinare	21	
III		REZULTATUL BRUT (profit/pierdere)	22	20
IV		IMPOZIT PE PROFIT	23	3
V		PROFITUL CONTABIL RĂMAS DUPĂ DEDUCEREA IMPOZITULUI PE PROFIT, din care:	24	17
	1	Rezerve legale	25	
	2	Alte rezerve reprezentând facilități fiscale prevăzute de lege	26	
	3	Acoperirea pierderilor contabile din anii precedenți	27	17
	4	Constituirea surselor proprii de finanțare pentru proiectele cofinanțate din împrumuturi externe, precum și pentru constituirea surselor necesare rambursării ratelor de capital, plății dobânzilor, comisioanelor și altor costuri aferente acestor împrumuturi	28	
	5	Alte repartizări prevăzute de lege	29	
	6	Profitul contabil rămas după deducerea sumelor de la Rd. 25, 26, 27, 28, 29	30	
	7	Participarea salariaților la profit în limita a 10% din profitul net, dar nu mai mult de nivelul unui salariu de bază mediu lunar realizat la nivelul operatorului economic în exercițiul financiar de referință	31	

*) Anexa este reprodusă în facsimil.

		INDICATORI	Nr. rd.	Propuneri an curent 2015
0	1	2	3	4
	8	Minimum 50% vărsăminte la bugetul de stat sau local în cazul regiilor autonome, ori dividende convenite acționarilor, în cazul societăților/ companiilor naționale și societăților cu capital integral sau majoritar de stat, din care:	32	
	a)	- dividende convenite bugetului de stat	33	
	b)	- dividende convenite bugetului local	33a	
	c)	- dividende convenite altor acționari	34	
	9	Profitul nerepartizat pe destinațiile prevăzute la Rd.31 - Rd.32 se repartizează la alte rezerve și constituie sursă proprie de finanțare	35	
VI		VENITURI DIN FONDURI EUROPENE	36	
VII		CHELTUIELI ELIGIBILE DIN FONDURI EUROPENE, din care	37	
	a)	cheltuieli materiale	38	
	b)	cheltuieli cu salariile	39	
	c)	cheltuieli privind prestarile de servicii	40	
	d)	cheltuieli cu reclama si publicitate	41	
	e)	alte cheltuieli	42	
VIII		SURSE DE FINANȚARE A INVESTIȚIILOR, din care:	43	
	1	Alocații de la buget	44	
		alocații bugetare aferente plății angajamentelor din anii anteriori	45	
IX		CHELTUIELI PENTRU INVESTIȚII	46	
X		DATE DE FUNDAMENTARE	47	
	1	Nr. de personal prognozat la finele anului	48	2
	2	Nr.mediu de salariați total	49	2
	3	Castigul mediu lunar pe salariat (lei/persoană) determinat pe baza cheltuielilor de natură salarială (Rd.12/Rd.49)/12*1000	50	1.667
	4	Castigul mediu lunar pe salariat determinat pe baza cheltuielilor cu salariile (lei/persoană) (Rd.13/Rd.49)/12*1000	51	1.667
	5	Productivitatea muncii în unități valorice pe total personal mediu (mii lei/persoană) (Rd.2/Rd.49)	52	70
	6	Productivitatea muncii în unități fizice pe total personal mediu (cantitate produse finite/ persoană)	53	
	7	Cheltuieli totale la 1000 lei venituri totale (Rd.7/Rd.1)x1000	54	857
	8	Plăți restante	55	2.778
	9	Creanțe restante	56	80

MINISTERUL FINANTELOR PUBLICE
AGENȚIA NAȚIONALĂ DE ADMINISTRARE FISCALĂ

ORDIN

pentru aprobarea Procedurii privind recalcularea bazei impozabile pentru veniturile realizate de persoanele fizice din cedarea folosinței bunurilor, în vederea acordării deductibilității contribuției de asigurări sociale de sănătate

În temeiul prevederilor:

- art. 11 alin. (3) din Hotărârea Guvernului nr. 520/2013 privind organizarea și funcționarea Agenției Naționale de Administrare Fiscală, cu modificările ulterioare;
- art. 5 alin. (4) și art. 641 din Legea nr. 571/2003 privind Codul fiscal, cu modificările și completările ulterioare;
- art. 228 alin. (2) și (2¹) din Ordonanța Guvernului nr. 92/2003 privind Codul de procedură fiscală, republicată, cu modificările și completările ulterioare,

președintele Agenției Naționale de Administrare Fiscală emite următorul ordin:

Art. 1. — Se aprobă Procedura privind recalcularea bazei impozabile pentru veniturile realizate de persoanele fizice din cedarea folosinței bunurilor, în vederea acordării deductibilității contribuției de asigurări sociale de sănătate, prevăzută în anexa care face parte integrantă din prezentul ordin.

Art. 2. — Prevederile prezentului ordin se aplică pentru veniturile realizate de persoanele fizice începând cu 1 ianuarie 2014.

Art. 3. — Direcția generală proceduri pentru administrarea veniturilor și Direcția generală de tehnologia informației din cadrul Agenției Naționale de Administrare Fiscală, precum și direcțiile generale regionale ale finanțelor publice vor duce la îndeplinire prevederile prezentului ordin.

Art. 4. — Prezentul ordin se publică în Monitorul Oficial al României, Partea I.

p. Președintele Agenției Naționale de Administrare Fiscală,
Mihai Gogancea Vătășoiu,
vicepreședinte

București, 20 august 2015.
Nr. 2.203.

ANEXĂ

PROCEDURA

privind recalcularea bazei impozabile pentru veniturile realizate de persoanele fizice din cedarea folosinței bunurilor, în vederea acordării deductibilității contribuției de asigurări sociale de sănătate

1. În vederea acordării deductibilității contribuției de asigurări sociale de sănătate datorată potrivit titlului IX² „Contribuții sociale obligatorii” din Legea nr. 571/2003 privind Codul fiscal, cu modificările și completările ulterioare, organul fiscal competent recalculează venitul net/baza impozabilă din cedarea folosinței bunurilor, pe fiecare sursă de realizare a veniturii.

2. Contribuțiile de asigurări sociale de sănătate datorate pentru anul fiscal se deduc de organul fiscal din veniturile realizate pe fiecare sursă din categoria venituri din cedarea folosinței bunurilor, indiferent dacă determinarea veniturii net se efectuează în sistem real, pe baza normelor de venit sau prin utilizarea cotelor forfetare de cheltuieli.

3. Recalcularea veniturii net/bazei impozabile se efectuează pentru următoarele tipuri de venit:

- a) venituri din închirieri și subînchirieri de bunuri mobile și imobile, precum și veniturile din arendare;
- b) venituri din cedarea folosinței bunurilor din derularea unui număr mai mare de 5 contracte de închiriere sau subînchiriere, calificate în categoria veniturilor din activități independente;
- c) venituri din închiriere în scop turistic a camerelor situate în locuințe proprietate personală, având o capacitate de cazare

cuprinsă între 1 și 5 camere inclusiv, altele decât cele care constituie structuri de primire turistică.

În categoria venituri din cedarea folosinței bunurilor se cuprind și cele realizate de persoanele care, în cursul anului, depășesc numărul de 5 camere de închiriat.

4. Contribuția de asigurări sociale de sănătate anuală datorată, alocată veniturii realizat corespunzător fiecărei surse, potrivit pct. 36 din normele metodologice date în aplicarea art. 296²⁵ alin. (41) din Legea nr. 571/2003, aprobate prin Hotărârea Guvernului nr. 44/2004 pentru aprobarea Normelor metodologice de aplicare a Legii nr. 571/2003 privind Codul fiscal, cu modificările și completările ulterioare, se deduce din:

a) venitul net anual declarat în formularul 200 „Declarație privind veniturile realizate din România”, în situația contribuabililor care au obligația depunerii declarației (rd. 3 „Venit net anual” de la cap. II „Date privind veniturile realizate, pe surse și categorii de venit”, lit. B „Date privind venitul/câștigul net anual”);

b) venitul net declarat în formularul 260 „Decizie de impunere privind plățile anticipate cu titlu de impozit pe venit/contribuții de asigurări sociale de sănătate, precum și privind obligațiile de plată cu titlu de contribuții de asigurări sociale”, în situația

contribuabililor care nu au obligația depunerii formularului 200 „Declarație privind veniturile realizate din România” (rd. 4 „Venit net estimat/Venit net determinat pe baza normelor de venit” de la cap. II „Determinarea plăților anticipate cu titlu de impozit și de contribuții de asigurări sociale de sănătate”);

c) venitul declarat în formularul 201 „Declarație privind veniturile realizate din străinătate” (rd. 1 „Venit” de la cap. II „Date privind veniturile realizate, pe surse și categorii de venit”, lit. B „Date privind venitul realizat”);

d) venitul bază de calcul al impozitului din formularul 112 „Declarație privind obligațiile de plată a contribuțiilor sociale, impozitului pe venit și evidența nominală a persoanelor asigurate”, în cazul contribuabililor care realizează venituri din arendare (rd. 14 „Venit bază de calcul al impozitului”, corespunzător contribuabilului, de la secțiunea E „Date privind impozitul pe venit”, subsecțiunea E3 „Date detaliate privind impozitul pe venit” din anexa nr. 1.2 „Anexa asigurat”).

5. În vederea determinării venitului net anual impozabil, pierderea reportată din anii anteriori se deduce din suma stabilită potrivit pct. 4, conform regulilor prevăzute la art. 80 din Legea nr. 571/2003, cu modificările și completările ulterioare.

6. Organul fiscal determină impozitul pe venitul net anual impozabil datorat, pe fiecare sursă, pentru tipurile de venit menționate la pct. 3, și emite formularul 250 „Decizie de impunere anuală pentru veniturile realizate din România de persoanele fizice” sau formularul 251 „Decizie de impunere anuală pentru veniturile realizate din străinătate de persoanele fizice”, după caz.

7. Decizia de impunere anuală se comunică contribuabilului potrivit art. 44 din Ordonanța Guvernului nr. 92/2003 privind Codul de procedură fiscală, republicată, cu modificările și completările ulterioare.

8. În termen de 24 de ore de la comunicarea deciziei de impunere, potrivit art. 44 din Ordonanța Guvernului nr. 92/2003, republicată, cu modificările și completările ulterioare, compartimentul cu atribuții privind gestionarea declarațiilor fiscale persoane fizice procedează la înregistrarea în evidența fiscală a datei comunicării, precum și la transferul debitelor către compartimentul cu atribuții de evidență pe plătitori.

9. Prin *organ fiscal competent* se înțelege:

a) organul fiscal în a cărui rază teritorială contribuabilul are adresa unde își are domiciliul, potrivit legii, sau adresa unde locuiește efectiv, în cazul în care aceasta este diferită de domiciliu, pentru persoanele fizice care au domiciliul fiscal în România;

b) organul fiscal în a cărui rază teritorială se află domiciliul fiscal al împuternicitului sau curatorului fiscal, după caz, în cazul persoanelor fizice care nu au domiciliul fiscal în România, pentru veniturile din cedarea folosinței bunurilor din derularea unui număr mai mare de 5 contracte de închiriere la sfârșitul anului fiscal;

c) organul fiscal în a cărui rază teritorială se află sursa de venit, pentru contribuabilii persoane fizice, fără domiciliu fiscal în România, care realizează venituri din cedarea folosinței bunurilor, altele decât cele prevăzute la lit. b).

EDITOR: GUVERNUL ROMÂNIEI



„Monitorul Oficial” R.A., Str. Parcului nr. 65, sectorul 1, București; C.I.F. RO427282,
IBAN: RO55RNCB0082006711100001 Banca Comercială Română — S.A. — Sucursala „Unirea” București
și IBAN: RO12TREZ7005069XXX000531 Direcția de Trezorerie și Contabilitate Publică a Municipiului București
(alocat numai persoanelor juridice bugetare)

Tel. 021.318.51.29/150, fax 021.318.51.15, e-mail: marketing@ramo.ro, internet: www.monitoruloficial.ro

Adresa pentru publicitate: Centrul pentru relații cu publicul, București, șos. Panduri nr. 1,
bloc P33, parter, sectorul 5, tel. 021.401.00.70, fax 021.401.00.71 și 021.401.00.72

Tiparul: „Monitorul Oficial” R.A.

